SAINT-AMABLE
Grandir ensemble

BULLETIN MUNICIPAL

L'AMABLIEN

Printemps 2020

DOSSIER p.10

Planification stratégique 2020-2025

ACTUALITÉ p.9

Triathlon de Saint-Amable : vers la Coupe des entreprises !

LUMIÈRE SUR... p.15

École Le Rocher : une nouvelle école à découvrir ...

st-amable.qc.ca

Travaille pour ta ville !

EMPLOIS D'ÉTÉ 2020

LOISIRS

PARCS ET ESPACES VERTS

TRAVAUX PUBLICS

Offres d'emploi

st-amable.qc.ca

SAINT-AMABLE
Grandir ensemble

Envoie ton CV

Date limite : 3 avril 2020 - 16 h

- Poste *Loisirs :* slacoste@st-amable.qc.ca ;
- Postes *Parcs et espaces verts* et *Travaux publics* : servicestechniques@st-amable.qc.ca.

VILLE DE SAINT-AMABLE
575, rue Principale
Saint-Amable (Québec) J0L 1N0

Tél. 450 649-3555
ville@st-amable.qc.ca

www.st-amable.qc.ca

Urgence Ville 24/7 : 514 236-6613

HORAIRES D'ACCUEIL

Hôtel de ville et garage municipal
Lundi au jeudi :
8 h à 12 h - 12 h 45 à 16 h 15
Vendredi : 8 h à 13 h

Bibliothèque municipale
Lundi, mardi et mercredi : 10 h à 20 h
Jeudi : 12 h à 20 h
Vendredi : 12 h à 17 h
Samedi : 10 h à 15 h

PROCHAINES SÉANCES PUBLIQUES DU CONSEIL MUNICIPAL :
7 avril 2020 - 12 mai 2020 - 9 juin 2020

Horaire : À partir de 19 h 30
Lieu : Hôtel de ville - 575, rue Principale

Les ordres du jour et les procès-verbaux sont disponibles en ligne le vendredi précédent au www.st-amable.qc.ca.

L'Amablien est publié chaque saison et distribué gratuitement à toutes les adresses civiques résidentielles de la Ville de Saint-Amable.

Prochaine date de tombée : 22 mai 2020
Articles à envoyer à :
communication@st-amable.qc.ca

Tirage : 5 200 exemplaires
Publié par : Ville de Saint-Amable
Rédaction, infographie, révision et correction : Service des communications

Crédit photo : Ville de Saint-Amable, Simon Légaré, Claude Campagna-Lupien, membres du Club photo de Saint-Amable.

Dépôt légal : Bibliothèque et Archives nationales du Québec.

SERONS-NOUS LA VILLE **LA PLUS ACCUEILLANTE ?**

STÉPHANE WILLIAMS, MAIRE
maire@st-amable.qc.ca - 450 649-3555, poste 236

Comment être mémorable auprès de 6 000 cyclistes ? Avec une thématique identitaire de *M. Patate*, la mobilisation du milieu scolaire et l'affichage du nom de notre ville ! Voici ce que nous avons choisi pour relever ce défi ensemble, le 20 juin prochain, lors du passage des participants de *La Boucle* du *Grand Défi Pierre Lavoie.* Remporter le titre "*Coup de coeur*" de la ville la plus accueillante, nous permettra d'obtenir une bourse de 10 000 $ pour la réalisation de projets liés aux saines habitudes de vie dans les écoles de Saint-Amable.

Accueillir les 6 000 cyclistes de *La Boucle* est un privilège unique. Nous aurons, de plus, l'honneur d'être un point de ravitaillement, aménagé au parc Notre-Dame-de-la-Paix, rue de Normandie. Ensemble, faisons-leur apprécier leur passage chez nous ... consultez le circuit au www.st-amable.qc.ca et rassemblez-vous. L'invitation est lancée !

Stéphane Williams

LA CULTURE POUR TOUS PARTOUT !

FRANCE GOSSELIN, CONSEILLÈRE MUNICIPALE
District 4 - Des Roseaux
Responsable du dossier *Loisirs*
fgosselin@st-amable.qc.ca - 450 649-3555, poste 236

Si on nous demandait de définir la Culture, nous évoquerions probablement la musique, la littérature, les arts visuels, l'architecture ou le langage. Toutefois, la Culture revêt un sens bien plus large car elle régit inconsciemment les aspects de notre vie. En effet, elle façonne nos perceptions du monde et nos interactions avec celui-ci : ce que nous faisons, pensons, ressentons et comprenons de ce qui nous entoure.

En ce sens, la Culture anime et dynamise une communauté. C'est dans cet objectif que le comité culturel travaille sur un projet de *Politique* et d'un plan d'actions afin de se doter de lignes directrices pour intégrer un aspect culturel dans les différentes sphères de notre milieu de vie. La première étape est de dresser un inventaire des pratiques passées et actuelles, d'évaluer les pratiques culturelles contemporaines et de poser un diagnostic pour Saint-Amable. Dans le cadre de ce processus, vous serez tous invités à vous prononcer grâce à un sondage en ligne durant l'été et une consultation publique le 24 octobre prochain.

France Gosselin

CONSEILLERS MUNICIPAUX

Marie-Ève Tanguay
District 1
Des Boisés

Mathieu Daviault
District 2
Du Patrimoine

Vicky Langevin
District 3
Des Générations

France Gosselin
District 4
Des Roseaux

Robert Gagnon
District 5
Des Horizons

Michel Martel
District 6
Du Rocher

CROQUÉ

SUR LE VIF

Des activités et des événements pour tous, tout le temps à Saint-Amable !

Février - Journées de la persévérance scolaire

Semaine de relâche - Atelier main de cire, Entraînement mini-Vikings, Cinéma en famille

Février - Atelier pour les enfants *Les Samedis en folie*

Février - La Fête au Parc

Tous les mois - Heures du conte à la bibliothèque

Février - Expo-Photos de l'école François-Williams à l'Hôtel de ville

Décembre - Spectacle de Noël

Janv.-Fév. - Initiations au patin, hockey, raquette, ski de fond

Décembre - Tournée du Père Noël dans les écoles

Décembre - Guignolée au Pavillon multifonctionnel

CALENDRIER

DES ACTIVITÉS

Du 21 mars au 24 juin 2020

$ Activité payante

Inscription requise pour la plupart des activités au **www.st-amable.qc.ca**

MARS

LUNDI 23 MARS | 10 H 30
HEURE DU CONTE
Bibliothèque municipale

JEUDI 26 MARS | 19 H
CONFÉRENCE :
À L'ÉCOUTE DES MOTS
Hôtel de ville

VENDREDI 27 MARS | 13 H 30
CINÉMA EN FAMILLE :
LES INCOGNITOS
Pavillon multifonctionnel

SAMEDI 28 MARS | 10 H 30
HEURE DU CONTE
Bibliothèque municipale

BÉNÉVOLES
RECHERCHÉS

24 MAI
Triathlon de Saint-Amable

20 JUIN
GDPL : La Boucle

Information et inscription
Service des loisirs
450 649-3555, poste 251
slacoste@st-amable.qc.ca

AVRIL

MERCREDI 1ER AVRIL | 13 H
COLLECTE DE SANG
Pavillon multifonctionnel

DIMANCHE 5 AVRIL | 9 H
DÉFI SANTÉ :
ENTRAÎNEMENT PAR INTERVALLES
CONFÉRENCE SUR LA NUTRITION
BOOTCAMP STRETCHING
École François-Williams

Défi Santé

VENDREDI 10 AVRIL | 13 H
SPECTACLE DE PÂQUES :
GAUFRETTE,
LA SOURIS GOURMANDE
Hôtel de ville

SAMEDI 18 AVRIL | 10 H 30
HEURE DU CONTE
Bibliothèque municipale

SAMEDI 18 AVRIL | 13 H
SAMEDI EN FOLIE :
ROBOT-DÉCOUVERTE
Hôtel de ville

LUNDI 20 AVRIL | 10 H 30
HEURE DU CONTE
Bibliothèque municipale

JEUDI 23 AVRIL | 19 H $
CONFÉRENCE :
LE SOMMEIL, ÇA S'APPRIVOISE !
Hôtel de ville

SAMEDI 25 AVRIL | 10 H
DÉFI SANTÉ : CARDIO-DANSE
École de l'Odyssée

SAMEDI 25 AVRIL | 17 H $
SOUPER-SPECTACLE BÉNÉFICE
École François-Williams

MAI

VENDREDIS 1 ET 8 MAI | 20 H $
THÉÂTRE : AU SECOURS !
École François-Williams

SAMEDI 2 MAI | 13 H
LA GRANDE JASETTE
Hôtel de ville

SAMEDIS 2 ET 9 MAI | 18 H $
SOUPER-THÉÂTRE : AU SECOURS !
École François-Williams

JEUDI 7 MAI | 18 H
CONFÉRENCE : ZÉRO DÉCHET
Hôtel de ville

DIMANCHE 24 MAI | 6 H 30 $
TRIATHLON DE SAINT-AMABLE
Parc Notre-Dame-de-la-Paix et rues

LUNDI 25 MAI | 10 H 30
HEURE DU CONTE
Bibliothèque municipale

SAMEDI 30 MAI | 10 H 30
HEURE DU CONTE
Bibliothèque municipale

JUIN

LUNDI 8 JUIN | 10 H 30
HEURE DU CONTE
Parc Comtois

LUNDI 15 JUIN | 13 H
COLLECTE DE SANG
Caserne incendie

SAMEDI 20 JUIN | 10 H
GRAND DÉFI PIERRE LAVOIE :
LA BOUCLE
Parc Notre-Dame-de-la-Paix et rues

Le grand DÉFI PIERRE LAVOIE | La Boucle > VIDÉOTRON

MARDI 23 JUIN | 19 H
FÊTE NATIONALE
Parc Notre-Dame-de-la-Paix

La Fête nationale du Québec

MERCREDI 24 JUIN | 12 H
FÊTE D'OUVERTURE
DE LA PISCINE MUNICIPALE
Parc Notre-Dame-de-la-Paix

CARNET D'ADRESSES

BIBLIOTHÈQUE MUNICIPALE - 575, rue Principale
CASERNE INCENDIE - 550, rue de la Providence
ÉCOLE DE L'ODYSSÉE - 169, rue David Sud
ÉCOLE FRANÇOIS-WILLIAMS - 950, rue de Normandie
HÔTEL DE VILLE - 575, rue Principale
PARC NOTRE-DAME-DE-LA-PAIX - rue de Normandie
PARC COMTOIS - rue Ouellette
PAVILLON MULTIFONCTIONNEL - 446, rue Daniel Sud

EN BREF !

ÉTANGS AÉRÉS : VIDANGE DES BOUES

Ce printemps, des opérations de vidange des boues seront effectuées aux étangs aérés de Saint-Amable, situés sur la rue Martin. Ces travaux pourraient occasionner de mauvaises odeurs dans les rues alentour. Les mauvaises odeurs seront présentes temporairement en raison des mouvements de matières, engendrés par l'extraction des boues, issues du traitement des eaux usées.

LE SAVIEZ-VOUS ?

Le Centre multisports régional (CMR), situé rue Lionel-Boulet à Varennes est aussi une infrastructure sportive de la Ville de Saint-Amable. Les Amabliens ont ainsi accès au tarif résident offert pour les activités de loisirs qui y sont proposées.

La construction du CMR émane de la concertation de la Ville de Saint-Amable avec les villes de Sainte-Julie et Varennes dans le cadre de la régionalisation des services et dans une perspective d'amélioration continue de l'offre de loisirs pour les Amabliens.

Depuis son inauguration à l'automne 2015, il offre 87 000 pi^2 de surfaces synthétiques pour s'entraîner en intérieur à différents sports et deux cages de frappe pour le baseball.

www.centremultisportsregional.org

INFO-TRAVAUX : LIEN ROUTIER VERS LA ROUTE 229

Cet été, des travaux de réfection majeurs seront effectués sur la rue Principale de Sainte-Julie, entre la rue Cyrille-Lapointe à Saint-Amable et la route 229. Le début des travaux est prévu pour fin juin.

Les Amabliens seront tenus informés du déroulement des travaux et des fermetures de route éventuelles, grâce au site Internet et la page Facebook de la Ville de Saint-Amable.

INFO-TRAVAUX : TRAVAUX D'ÉGOUT PHASE 9A

Les travaux d'égout sanitaire de la phase 9A devraient débuter à la suite de la période de dégel, soit fin mai-début juin.

Ces travaux ciblent les rues McDuff, Diana, de Marseille, du Dahlia, des Lilas, du Locle, du Mimosa (*entre le 661, rue du Mimosa et la rue des Lilas*).

BLEU, BRUN, NOIR : PARLONS BAC ...

Combien de bacs sont autorisés à votre adresse ?

- **Bac noir** : un bac par unité de logement. Certaines exceptions s'appliquent selon certains usages conditionnels ;
- **Bac bleu** : illimité ;
- **Bac brun** : illimité.

Si vous souhaitez des bacs supplémentaires, communiquez avec le Service des Travaux publics au 450 649-3555, poste 260, ou à sfrise@st-amable.qc.ca.

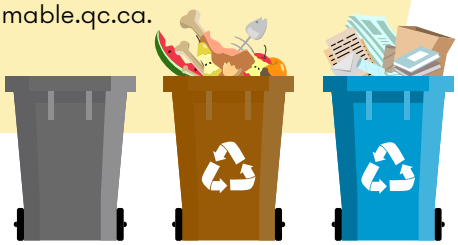

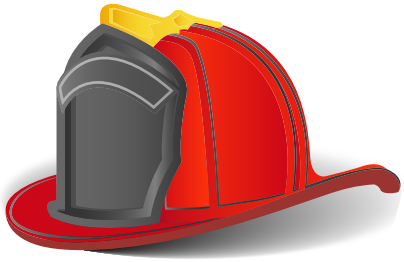

POMPIER À TEMPS PARTIEL

Si vous souhaitez soumettre votre candidature pour un poste de pompier à temps partiel, il est possible de le faire en tout temps grâce au formulaire disponible dans la section *Carrières* du site Internet de la Ville www.st-amable.qc.ca.

2E ALARME NON-FONDÉE = INFRACTION

Selon la réglementation municipale, toute récidive d'alarme incendie qui déclenche le déplacement inutile des services d'urgence constitue une alarme non-fondée, passible d'une amende. L'intégralité du règlement 736-00-2015 est disponible au www.st-amable.qc.ca.

MAISON DES AÎNÉS

Le projet de construction d'une résidence pour personnes âgées à Saint-Amable est toujours en processus. Les différents plans exigés sont en cours d'élaboration pour être déposés à la Société d'habitation du Québec par l'organisme Maison des aînés de Saint-Amable. Le début des travaux de construction du bâtiment sont prévus pour l'été 2021.

PARC LE ROCHER : DÉPÔT D'UNE DEMANDE DE SUBVENTION POUR L'AMÉLIORATION DES INFRASTRUCTURES

La Ville de Saint-Amable a soumis une demande d'aide financière de près de 2 millions de dollars au programme de soutien aux infrastructures récréatives et sportives (PAFIRS) du ministère de l'Éducation et de l'Enseignement supérieur du Québec pour la construction d'un toit au-dessus de la dalle de béton du parc Le Rocher et de deux bâtiments adjacents pour l'entreposage des équipements et l'accueil des citoyens.

ASSEMBLÉE GÉNÉRALE ANNUELLE DES CHEVALIERS DE COLOMB

Le conseil 7019 des Chevaliers de Colomb de Saint-Amable tiendra son assemblée générale annuelle le mercredi 13 mai 2020 à 19 h 30 dans son local. Cette assemblée est réservée aux membres. Ils dresseront un bilan des activités de l'année et procèderont à l'élection des chevaliers. Pour déposer votre candidature, communiquez avec Yvon Gemme, Grand Chevalier, au plus tard le 28 avril 2020 au 514 663-2751 ou à gemyvon@outlook.com.

RECHERCHÉ !

Le comité de bénévoles du Parc canin est à la recherche de citoyens volontaires pour organiser des activités et dynamiser la vie du Parc canin de Saint-Amable.
Le défi vous intéresse ?
Communiquez avec Guillaume Pilon au 450 649-3555, poste 257, ou à gpilon@st-amable.qc.ca.

PLUS D'INFOS

EN LIGNE **www.st-amable.qc.ca**

PAR INFOLETTRE
Abonnez-vous au **www.st-amable.qc.ca**

SUR FACEBOOK
www.facebook.com/villesaintamable

Composition du comité

1ère ligne : Stéphanie Lacoste, France Gosselin, Dominique Lesage, Nicole Joly, Isabelle Boudreau, Karianne Fontaine, Catherine St-Pierre et Carine L'héreault.
2e ligne : Sylvain Montpetit, Robert Gagnon et Jean Lemonde.

Politique Familiale

« La famille amablienne est un noyau autour duquel s'enracinent des liens intergénérationnels multiples et variés. Ces liens permettent la transmission des savoirs et des valeurs, contribuent au développement de l'entraide, créent un sentiment de sécurité et d'appartenance et favorisent ainsi une meilleure qualité de vie ». Voici la nouvelle définition de la famille, adoptée par le comité de la *Politique familiale municipale* de Saint-Amable, dans le cadre des travaux de mise à jour qui ont débuté récemment.

La *Politique familiale* permet de développer dans la ville une approche collective du « Penser et agir famille ». C'est un processus concerté qui interpelle les acteurs du milieu et mobilise toute la communauté : élus, employés municipaux, familles et partenaires. À Saint-Amable, la première *Politique familiale* a été adoptée en 2010. Plus de 10 ans après, celle-ci doit être mise à jour pour considérer les nouveaux enjeux du territoire, ses nouvelles caractéristiques amabliennes et les projets de développement visés. Pour effectuer ce travail, un comité a été formé dont la présentation de ses membres est disponible au www.st-amable.qc.ca.
La finalisation du processus est prévue pour mai 2021.

Équipe Familiprix, participante dans la catégo

le grand DÉFI PIERRE LAVOIE | La Boucle VIDÉOTRON

2 billets À GAGNER !

Vous êtes un Amablien amateur de vélo ? Soumettez votre candidature pour gagner l'une des deux inscriptions à La Boucle du Grand Défi Pierre Lavoie, offerte par la Ville de Saint-Amable !

Comment participer ?

Pour soumettre votre candidature, transmettez une photo de vous avec votre vélo et un court texte de motivation sur votre participation à La Boucle (10 lignes maximum) à slacoste@st-amable.qc.ca.

Date limite des candidatures : Dimanche 5 avril 2020. Toutes les candidatures seront soumises à un vote en ligne par la population pour sélectionner les deux gagnants.

En soumettant votre candidature, vous vous engagez à autoriser la diffusion publique de votre photo et de votre texte, ET à être le visage principal d'une vidéo promotionnelle de l'événement, tournée par la Ville de Saint-Amable, pour inviter la population à accueillir les cyclistes de La Boucle à Saint-Amable le 20 juin prochain. Ce concours est réservé aux Amabliens sur preuve de résidence.

ACTUALITÉ

TRIATHLON
24 MAI

Triathlon de Saint-Amable : vers la *Coupe des entreprises* !

Après la création de la *Coupe des villes* en 2019, la 9e édition du *Triathlon de Saint-Amable* accueillera, une nouvelle catégorie de participation : la *Coupe des entreprises*.

du Triathlon de Saint-Amable 2014,
rie *Sprint – Équipe*.

La *Coupe des entreprises* est une compétition amicale, réservée en exclusivité à des équipes composées d'employés d'entreprises de Saint-Amable et de la région.

Pour participer, les entreprises doivent former une équipe de trois personnes et compléter une distance *Sprint*, sous la forme d'un relais, au *Triathlon de Saint-Amable* du 24 mai prochain : 750 m de nage, 20 km de vélo et 5 km de course à pied.

L'équipe gagnante remportera le trophée de la *Coupe des entreprises* et pourra l'exposer dans leurs bureaux jusqu'au triathlon de l'année suivante où elle devra remettre la coupe en jeu et pourra défendre son titre.

En plus d'être l'occasion d'encourager la pratique d'activités physiques et les saines habitudes de vie, la *Coupe des entreprises* est une excellente opportunité de favoriser l'esprit d'équipe, le sentiment d'appartenance et la fierté des employés pour le plus grand bénéfice des entreprises.

COMMENT INSCRIRE VOTRE ENTREPRISE ?

- Rendez-vous sur notre site Internet **www.st-amable.qc.ca** ;
- Cliquez sur le **lien** disponible en page d'accueil ;
- Procédez à l'**inscription** en ligne de votre entreprise dans la catégorie : ***Sprint – Équipe – Coupe des entreprises*** (groupe privé).
  Le nom de votre équipe doit être le nom de votre entreprise.

Partenaires
Présentateurs de la Coupe des entreprises

PHYSIO MULTISERVICES

Desjardins
Caisse des Patriotes

24 MAI CIRCULATION RESTREINTE ET INTERDICTION DE STATIONNEMENT

- **Rues barrées** : des Pignons, de Normandie, Terrasse Dominique ;
- **Rues en sens unique et stationnement interdit** : toutes les rues des parcours de vélo et course à pied ;

Plans des parcours disponibles au **www.st-amable.qc.ca**.

DOSSIER

PLANIFICATION STRATÉGIQUE 2020-2025

Pour offrir à Saint-Amable les moyens économiques de se développer, une planification stratégique 2020-2025 a été adoptée par le conseil municipal pour guider les décisions des prochaines années.

Action stratégique 1

Créer une structure organisationelle optimale de l'administration municipale avec une équipe motivée, dévouée et compétente, composée du conseil municipal et du personnel des services municipaux, dans une relation fondée sur la confiance, la collaboration et le respect.

Actions à venir 1

- Compléter et présenter le plan opérationnel du plan stratégique organisationnel ;
- Mettre en œuvre l'expérience client.

Action stratégique 2

Développer les accès afin de faciliter l'accessibilité aux grands axes routiers pour réduire la congestion de la rue Principale et favoriser l'implantation de nouvelles entreprises.

Actions à venir 2

- Déterminer le tracé du futur accès vers l'A-30 ;
- Modifier le schéma d'aménagement pour le futur accès à l'A-30 ;
- Préparer les plans et devis pour le futur accès à l'A-30 ;
- Construire les infrastructures concernant l'accès vers l'A-30 ;
- Confirmer l'aide financière et la réalisation des travaux vers l'A-20.

Action stratégique 3

Créer un nouveau parc industriel pour générer de nouveaux revenus dans le but d'alléger le fardeau fiscal résidentiel et créer de nouveaux emplois.

Actions à venir 3

- Réaliser une étude technico-économique ;
- Modifier le schéma d'aménagement ;
- Construire l'usine de transformation agro-industrielle ;
- Mettre à niveau les infrastructures ;
- Implanter un centre de recherche lié à la problématique du nématode doré ;
- Inciter le déménagement de certaines entreprises ;
- Appuyer le développement d'un parc industriel sur la rue Adam.

Action stratégique 4

Revitaliser la rue Principale par la création d'espaces urbains agréables et fonctionnels, favorisant ainsi la diversité des commerces, la sécurité routière et une plus grande fluidité routière.

Actions à venir 4

- Tenir des rencontres avec le ministère des Transports ;
- Réaliser un plan de mobilité active pour la rue Principale et sur tout le territoire ;
- Arpenter et élaborer des plans et devis ;
- Acquérir les terrains ;
- Réaliser des travaux d'infrastructures.

Action stratégique 5

Améliorer le transport en commun avec des options adéquates aux besoins des Amabliens, la réduction de la congestion routière et des gaz à effet de serre.

Actions à venir 5

- Suivre le projet de construction du REM (Réseau express métropolitain) ;
- Participer à l'élaboration d'une nouvelle grille tarifaire ;
- Participer à l'amélioration du transport en commun sur la couronne sud.

Action stratégique 6

Créer un espace récréotouristique au parc Le Rocher par l'amélioration et l'embellissement des infrastructures, et la planification de la cohabitation des activités sportives, récréatives et culturelles.

Actions à venir 6

- Confirmer les aides financières ;
- Réaliser les projets d'aménagement.

Action stratégique 7

Développer un milieu de vie familiale et bonifier l'offre de loisirs avec la révision de la *Politique familiale* et de la *Politique culturelle*.

Actions à venir 7

- Déposer un plan d'action pour la *Politique familiale* et la *Politique culturelle* ;
- Concertation des acteurs du milieu pour la *Politique culturelle* en collaboration avec le ministère de la Culture et des Communications.

Action stratégique 8

Favoriser la création de logements sociaux pour les familles et les aînés pour leur permettre de demeurer dans leur milieu de vie et de contribuer à la richesse intergénérationnelle.

Actions à venir 8

- Confirmer les aides financières de la Société d'Habitation du Québec ;
- Vendre le terrain à l'organisme Maison des aînés de Saint-Amable ;
- Émettre le permis.

Consultez l'intégralité de la planification stratégique 2020-2025 au **www.st-amable.qc.ca**.

CHIENS : NOUVELLE RÉGLEMENTATION

Depuis le 3 mars 2020, une nouvelle réglementation provinciale encadre les chiens et impose de nouvelles obligations aux propriétaires de chiens partout au Québec. Cette loi, adoptée par le gouvernement du Québec, vise à favoriser la protection des personnes. Des normes s'appliquent à tous les chiens et des mesures additionnelles visent les chiens déclarés potentiellement dangereux. Elle fait suite aux différents accidents et blessures successifs impliquant des chiens.

Au Québec, environ 164 000 morsures de chiens sont répertoriées chaque année. Le quart des victimes sont des enfants de moins de 12 ans, et dans 38 % des cas, le chien mordeur est l'animal de la famille.

NOUVELLES OBLIGATIONS DES PROPRIÉTAIRES DE CHIENS :

- Le propriétaire ou gardien du chien doit l'enregistrer annuellement auprès de la Régie intermunicipale des Services animaliers de la Vallée-du-Richelieu (RISAVR) et acquitter les frais annuels (25 $ en 2020), dans les 30 jours suivant l'acquisition du chien ou de l'établissement de sa résidence principale à Saint-Amable, ou du jour où le chien atteint l'âge de 3 mois. Les éleveurs de chiens doivent procéder à l'enregistrement lorsque le chien atteint l'âge de 6 mois. Le propriétaire reçoit une médaille pour le chien une fois l'enregistrement effectué. Cette médaille comporte le numéro d'enregistrement ;
- Un chien doit porter sa médaille afin d'être identifié en tout temps ;
- Dans un endroit public, un chien doit en tout temps être sous le contrôle d'une personne capable de le maîtriser ;
- Un chien doit être tenu au moyen d'une laisse d'une longueur maximale de 1,85 mètre (sauf dans une aire d'exercice canin ou lors de sa participation à une activité canine, chasse, exposition, compétition, cours de dressage) ;
- Un chien de 20 kg et plus (44 lbs et plus) doit porter en tout temps un licou ou un harnais attaché à sa laisse ;
- Un chien ne peut se trouver sur une propriété appartenant à une personne autre que son propriétaire ou gardien, à moins que la présence du chien ait été autorisée expressément.

Le propriétaire ou gardien d'un chien qui contrevient à ces obligations est passible d'une amende de 500 $ à 1 500 $. En cas de récidive, ces montants sont doublés.

2020 : VIDANGE DES FOSSES SEPTIQUES À SAINT-AMABLE

Tel que prévu par le programme obligatoire de la MRC de Marguerite-D'Youville, implanté en 2019, la vidange des fosses septiques sur le territoire de Saint-Amable aura lieu en 2020, et par la suite tous les deux ans.

Les dates exactes des vidanges, par rue, seront publiées sur le site Internet de la MRC www.margueritedyouville.ca et relayées par la Ville de Saint-Amable dans les différents outils de communication avec les citoyens. Un courrier sera aussi envoyé à chaque propriété deux semaines avant la date prévue de la vidange avec des consignes relatives à l'accès et à la vidange.

Des reprises seront prévues pour certaines conditions qui empêcheraient la vidange d'une fosse septique à la date prévue.

En plus d'assurer un service automatique de vidange des fosses septiques à un coût avantageux pour les Amabliens, ce programme garantit l'efficacité des installations septiques en respect des lois et règlements en vigueur pour la protection de l'environnement. De plus, ces matières organiques seront valorisées au centre de biométhanisation de la SÉMECS afin de produire une énergie renouvelable (biogaz) ainsi qu'un fertilisant utile pour les sols.

2020

ENVIRONNEMENT : PROGRAMMES DE SUBVENTION DE LA MRC

COUCHES LAVABLES

100 % du coût d'achat admissible
Subvention jusqu'à 100 $ par enfant

Critères d'admissibilité

- Être résident de Saint-Amable ;
- Avoir un enfant de moins de 12 mois ;
- Acheter un minimum de 20 couches lavables neuves ou d'occasion, ou acheter du tissus pour confectionner au moins 20 couches lavables ;
- Signer le formulaire d'engagement ;
- Remettre le formulaire, la preuve de résidence, les reçus d'achat et la preuve de naissance à l'Hôtel de ville de Saint-Amable.

PRODUITS D'HYGIÈNE FÉMININE

50 % du coût d'achat admissible
Subvention jusqu'à 100 $ par demande

Critères d'admissibilité

- Être résident de Saint-Amable ;
- Acheter des produits d'hygiène féminine durables (coupe menstruelle, serviettes hygiéniques lavables, sous-vêtements de menstruation lavables, éponges) ou acheter du tissu pour le confection de serviettes hygiéniques lavables ;
- Signer le formulaire d'engagement ;
- Remettre le formulaire, la preuve de résidence, les reçus d'achat datant d'au plus 12 mois à l'Hôtel de ville de Saint-Amable.

LE SAVIEZ-VOUS ?
Une femme utilise en moyenne entre 10 000 et 15 000 tampons et serviettes hygiéniques au cours de sa vie !

La fabrication de ces produits a des impacts environnementaux significatifs car elle nécessite une grande quantité de matières premières, d'énergie et d'eau.

Les solutions écologiques de remplacement financées par le programme de la MRC diminue ces impacts et détournent des sites d'enfouissement une grande quantité de déchets.

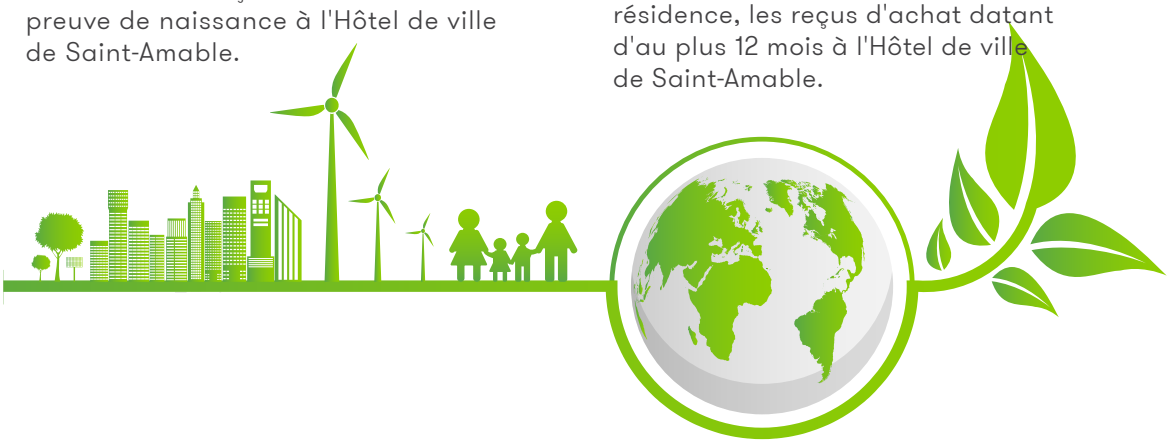

PROGRAMME RÉNOVATION QUÉBEC POUR LES MAISONS LÉZARDÉES DE SAINT-AMABLE

Suite à la demande faite par la Ville de Saint-Amable, la Société d'Habitation du Québec a octroyé un montant de près de 145 000 $ de son programme Rénovation Québec pour la réalisation de travaux de stabilisation des fondations de résidences sur le territoire de Saint-Amable.

Ce sont ainsi 12 propriétaires amabliens inscrits sur la liste d'attente et qui n'ont jamais eu l'opportunité de profiter de cette subvention qui bénéficieront de ce programme. Tous les propriétaires admissibles ont déjà été contactés par la Ville de Saint-Amable.

Tel qu'exigé par ce programme tripartite entre le gouvernement, la Ville de Saint-Amable et les propriétaires admissibles, chacune des parties devra débourser un minimum de 33,3 % du montant des travaux dans une limite de 12 000 $ par propriété pour la part du gouvernement et la part de la Ville. La Ville de Saint-Amable devra donc octroyer aux propriétaires admissibles un montant équivalent à la subvention gouvernementale.

12

Voyez verre!

PROJET PILOTE

RECYCLAGE DU VERRE : UN POINT DE DÉPÔT POPULAIRE À L'HÔTEL DE VILLE

Quelques mois après leur mise en place, les conteneurs de collecte du verre, installés au stationnement de l'Hôtel de ville de Saint-Amable dépassent les objectifs d'utilisation fixés.

Ce projet pilote, implanté l'été dernier, vise à optimiser la valorisation du verre. Il s'agit d'une mesure alternative et volontaire. Pots, bocaux et bouteilles déposés dans ces conteneurs sont traités à Saint-Jean-sur-Richelieu avant d'être valorisé.

Toutes les couleurs de verre sont acceptées et aucun tri n'est nécessaire. Cependant, les contenants doivent avoir été rincés et les couvercles en métal retirés et déposés dans le bac bleu. Il n'est pas nécessaire d'enlever les étiquettes sur les contenants.

APPEL DE CANDIDATURES POUR LA RÉSIDENCE POUR AÎNÉS AU 1005, RUE DE NORMANDIE

Les Habitations St-Amable complète actuellement leur liste de candidats admissibles à avoir un logement à la résidence pour personnes âgées, située au 1005, rue de Normandie, dans le but de pourvoir d'éventuelles places disponibles.

Critères d'admissibilité

- Avoir 60 ans ou plus (excepté condition spéciale) ;
- Disposer d'un faible revenu ;
- Être autonome ;
- Demeurer à Saint-Amable depuis plus de 2 ans.

Pour vous inscrire, demandez le formulaire directement à la résidence. Vous devrez compléter ce formulaire et le rapporter signé avec une photocopie de votre avis de cotisation provinciale de l'année courante. Une demande doit être effectuée chaque année pour conserver votre priorité dans la liste. L'attribution des loyers est faite par un pointage transmis par la Société d'habitation du Québec (SHQ).

LES HABITATIONS ST-AMABLE
Renelle Lévesque - 514 718-7545 - bibi078@hotmail.com

La technopédagogue et un groupe de robotique pour initier les petits. de l'école Le Rocher d'intégrer

64E GROUPE SCOUT DE SAINT-AMABLE
www.scoutst-amable.org

SEMAINE INTERNATIONALE DU SCOUTISME : LE DRAPEAU SCOUT HISSÉ À L'HÔTEL DE VILLE

Pour souligner la *Semaine internationale du scoutisme*, le drapeau du 64e groupe scout de Saint-Amable a été hissé à l'Hôtel de ville, du 15 au 22 février derniers.

Le scoutisme est un mouvement mondial, par et pour les jeunes, qui a des objectifs d'éducation et de développement à leur plein potentiel. Il vise à faire des jeunes d'aujourd'hui de meilleurs citoyens pour l'avenir. L'implication dans la communauté est l'une des valeurs de base du scoutisme.

Depuis près de 40 ans, le 64e groupe scout de Saint-Amable évolue au sein d'une municipalité dynamique. Aujourd'hui, c'est une vingtaine d'adultes engagés auprès de plus de 40 jeunes âgés de 9 à 17 ans qui continuent de croire que la jeunesse est une force collective capable de grandes choses.

LUMIÈRE SUR ...

École Le Rocher : une nouvelle école à découvrir

Ouverte depuis seulement 2 ans, la nouvelle école de Saint-Amable - L'école Le Rocher - se distingue déjà au palmarès des milieux scolaires les plus effervescents pour l'épanouissement des élèves parmi toutes les écoles de la commission scolaire des Patriotes.

d'élèves de 5e année ont créé des activités
Ce projet permettra à tous les enseignants
la robotique dans leur enseignement.

Robotique, programmation et midi-codage, Heure du conte à la bibliothèque municipale, foire du livre et midi-littéraires, équipe de mini-volley, club de tricot avec le Cercle de fermières, marché de Noël au profit de l'organisme La Boussole, représentations théâtrales pour l'aménagement de la cour d'école, collecte de sang avec la Fadoq, ... L'École Le Rocher s'est brillamment démarquée au *Défi OSEntreprendre* de la commission scolaire des Patriotes par le nombre impressionnant de projets entrepreneuriaux soumis à ce concours.

C'est une école qui bouge pour encourager les élèves à développer leurs mille et un talents ! Grâce à la collaboration de tous les membres de l'équipe-école, on y multiplie les formes d'apprentissage avec des activités pédagogiques en classe, au gymnase ou à l'extérieur de l'école. En plus de développer un fort sentiment d'appartenance auprès des élèves et des parents, ces actions créatives et innovantes visent à donner aux élèves le goût d'apprendre et de s'investir dans leurs apprentissages. À l'école Le Rocher, les petits succès préparent les grands à venir !

22 et 23 avril Théâtre des élèves

Pour mieux aménager la cour de l'école Le Rocher, des élèves de 4e, 5e et 6e année, se sont joints au comité du projet et ils se sont lancés dans la répétition d'une pièce de théâtre qu'ils présenteront les 22 et 23 avril prochains. Tous les profits seront investis pour l'acquisition de jeux et l'embellissement de la cour d'école.

Procurez-vous vos billets au secrétariat de l'école ou par courriel aux responsables du projets :
- jennifer.clermont@csp.qc.ca
- lysanne.tremblay@csp.qc.ca

Tarifs : 10 $ / adulte - 5 $ / enfant

18 juin – Foire du livre

Dans le cadre des projets de découverte des livres et de la lecture, une foire du livre bien spéciale sera présentée le 18 juin prochain. Il s'agira d'une exposition de différents livres créés tout au long de l'année scolaire par des élèves de 3e et 4e année.

Des partenariats avec le milieu

L'équipe-école mise sur le partenariat avec différents acteurs du milieu pour permettre aux élèves de s'épanouir et de grandir à travers les projets : la Ville de Saint-Amable et la bibliothèque municipale, la Maison des jeunes, le Cercle de fermière, la Fadoq, etc. Les élèves apprennent ainsi à connaître leur milieu de vie et deviennent une force d'initiative engagée pour l'avenir.

Premier programme de maternelle 4 ans

L'école Le Rocher est la première école de Saint-Amable à avoir accueilli un programme de maternelle à temps plein pour les enfants de 4 ans.
Ce programme est offert sur une base volontaire à tous les parents amabliens.

Lors de la rentrée scolaire 2020-2021, ce sera 4 classes de maternelle 4 ans à temps plein qui seront offertes à Saint-Amable : une à l'école de l'Odyssée, une à l'école Le Sablier et deux à l'école Le Rocher.

Mission Agent BIBLIO!

GRATUIT

Des sacs éducatifs et amusants à la bibliothèque municipale !

Pour stimuler l'**apprentissage du langage des 0-5 ans**
avec des jeux, des livres et des accessoires thématiques !

17 thématiques : les dinosaures, les vêtements, le cirque, les royaumes, les détectives, les maisons, les couleurs, l'alimentation, les métiers, le safari, le "JE", les animaux, les martiens, les transports, les pirates, les histoires et les voyages.

PRÊT D'1 SEMAINE

Mission Loos

Table enfance • famille des Seigneuries

AVENIR D'ENFANTS DES COMMUNAUTÉS ENGAGÉES

SAINT-AMABLE Grandir ensemble